هفته نامهء

اتحاد اسلامی

بیانگر آرمان اتحاد اسلامی افغانستان

شمارهء مسلسل (۲۹۹) سال دهم ـ شمارهء چهارم ـ دوشنبه ۲۸ سرطان ۱۳۷۲هـ ش - ۱۹ جولای ۱۹۹۳ م - اول صفر ۱۴۱۴ هـ ق

PROPERTY OF ACKU

در نتیجهء تجاوز هوایی قوای روس بداخل خاک افغانستان، سه صد نفر به شهادت رسیدند

ص(۸)

دوروستیو سیاسی انکشافاتو په اړوند د افغانستان د اسلامی اتحاد ابلاغیه

پیښور ۲۳ سرطان -

مونږ د ځینو خاصو او سپیڅلو اهدافو اومقاصدو په خاطر چی په سر کی ئی د یو سوچه او خالص اسلامی نظام قایمیدل دی جهادکړی او قربانی مو ورکړی ده او ددغو سپیڅلو اهدافو د پوره تر سره کیدو په لار کی به خپلو هڅو او کوششونو ته دوام ورکوواو په هغو کی هیڅ ډول کمبود او نقصان منلای نشو .

سره ددی چی زموږ کورنی او بهرنی دښمنان نه غواړی چی دغه مقاصد ترسره شی خو مونږ پدی عقیده یو چی یواځی په الله (جل جلاله) باندی اعتماد او پخپل منځ کی یووالی ددی ارمانونو د پوره کیدو ضمانت کولای شی او پدی یقین لرو چی د جهاد ضد عناصر او ډلی به دجهادی ځواکونو د اختلاف او ناروا رقابتونو په غیږ کی وده کوی ، نو زموږ غږ ټولو جهادی ځواکونو ته دادی چی راځی دخدای (جل جلاله) په خاطر په دغه مظلوم ولس او په دغه مقدس جهاد زړه وسیزی ، او ددی په ځای چی د مخالفینو او د پردبو په جلب او جذب او په خپل ځنګ کی د هغوی د درولو په لار کی کوشش کوی دا ناروا رقابتونه پریږدی ، یو د بل تر اړخه ودریږی ، یو پر بل اعتماد وکړی ، له دغی لاری څخه خپل اسلامی دولت ته استقرار وبښی ، د خپل جهاد مقاصد پوره کړی او خپل دردیدلی او مصیبت ځپلی ولس ته له دغو غمونو او دردونو څخه نجات ورکړی.

بسم الله الرحمن الرحیم

سرمقاله

تنها نیروهای جهادی حق شرکت درحکومت را دارند

مجاهدین افغانستان فرزندان راستین این مرزوبوم هستند .

اینها چهارده سال مسلسل بانثار کردن جانهای شیرین خویش به دفاع ازاسلام عزیز وکشور اسلامی خود علیه وحشی ترین دشمنان دین ووطن جنگیدند و درنتیجهء قهرمانیها و قربانی های ایشان بود که نه تنها وطن از چنگال کمونزم خونخوار نجات یافت بلکه بزرگترین امپراطوری کمونستی نیز نابود گردید و کشور های زیادی ازچنگ این عفریت جنایتکار رها گردید .

چهارده سال حکومت کمونزم در کشورما سیاه ترین ووحشتناك ترین ایام تاریخ راتشکیل می دهد .

درین چهارده سال ، روسها و ایادی خلقی و پرچمی شان ازارتکاب هیچ نوع جنایتی علیه ملت ما دریغ نکردند و بجز بمب اتم ازاستعمال هیچ نوع سلاحی علیه ملت مظلوم ما دست نگرفتند .

هدف روسها و چاکران شان از بین بردن اسلام و ضم کردن افغانستان به امپراطوری شوروی بود و هدف مجاهدین دفاع ازاسلام ، سرنگونی کمونزم و حفظ وطن .

درین گیر و دار خونین ، مردم افغانستان به سه دسته تقسیم شدند .

۱- چاکران خلقی و پرچمی روس و ملیشه های وابسته به آنها که وطن را به دشمن اشغالگر فروختند و درجهت تحکیم حاکمیت روسها بر کشورما بر فرد فرد ملت مسلمان ما ستم روا داشتند ووجب وجب خاك آنرا به خون آلودند .

۲- غربزده ها و سائر گروهك های کمونستی و الحادی که به عوض مقابله با دشمن راه فرار را در پیش گرفتند و از دور قتل عام مسلمانان افغانستان را تماشا کردند و یا با پیوستن به صف قاتلان ملت ، شریك جرم ایشان گشتند .

۳- مجاهدین قهرمان که با سروجان و مال خویش در برابر دشمنان دین ووطن ایستادند و مردانه از کشور مرد خیز خود دفاع کردند و در یك جنگ خونبار و وطولانی و تا برابر دشمن تا دندان مسلح را شکست دادند و افتخار حفظ اسلام ووطن و نجات ملت و سرنگون ساختن بزرگترین امپراطوری جهان را صاحب شدند .

با آشکار شدن علایم شکست کمونزم در افغانستان و نزدیك شدن قیام حکومت اسلامی در کشور ، تلاشهای شدیدی از طرف محافل کفرواستعمار بمنظور محروم ساختن مجاهدین از چیدن ثمرهء جهاد که همانا قیام حکومت ایشان یعنی حکومت خالص اسلامی بود ، براه افتاد . هدف این کوششها محروم ساختن مطلق مجاهدین از دست یافتن به حکومت و یا لا اقل شرکت دادن عناصر غیر اسلامی که در راستای منافع جهان استکبار بخصوص

ص(۸)

پروفیسور عبدرب الرسول سیاف امیر اتحاد اسلامی افغانستان در مصاحبه با (بی ـ بی ـ سی) :

بر اساس فیصلهء شورای قیادی، تمام تنظیمهای غیر جهادی لغو و فعالیت شان ممنوع است

کابل : ۲۵ سرطان :

استاد سیاف رهبر مجاهد اتحاد اسلامی افغانستان درمصاحبه با(بی ـ بی ـ سی) به جواب این سوال که آیا مناسب میدانید، به جنبش ملی شمال در کابینه جا داده شود ؟ گفت : هنگامی که پارسال بعداز سقوط حکومت کمونستی به کابل آمدیم - شورای قیادی مجاهدین به اتفاق آراء فیصله نمود که تمام تنظیمهای غیر جهادی لغو و فعالیت شان ممنوع قرار داده شود - از آن زمان به این سو در رابطه با تنظیم دیگر فیصله یی صادر نشده ، اگر کسی بعداز فیصلهء شورای قیادی تنظیم جدیدی بسازد، چون در بارهء آن فیصلهء شورای قیادی صورت نگرفته لهذا آن تنظیم لغو وغیر قانونی خواهد بود.

استاد سیاف در پاسخ این سوال که : اگر صدر اعظم کشور به اعضای جنبش شمال و یا اعضای تنظیم دیگر در کابینه جا بدهد ، موقف شما چه خواهد بود ؟ گفت:

موقف ما همیشه اصولی است درموافقتنامه های اسلام آباد و جلال آباد به صراحت گفته شده است که وزراء از طرف صدر اعظم

ص(۷)

اسلامی کنفرانس د خپلی غوندی په ترڅ کی :

اسلامی هیوادونه به په درندووسلو سمبال یوه نیمه فرقه پوځیان بوسنیا ته استوی

پیښور - ۲۵ سرطان - خبری آژانسونه :

ورمه ورځ (۱۲- جولائی) په اسلام آباد کی د پاکستان د فدرالی پارلمان د زړی ودانی دننه په بوسنیا هرزګووینا باندی د صربی ایله جاریانو او کرواتی پوځیانو د پنځلس میاشتنی بی شرمانه تیری په هکله داسلامی کنفرانس د ۱۶ غړو هیوادونو د بهرنیو چارو د وزیرانو دوه ورځنی غونډه جوړه شوه .

کنفرانس چی د پاکستان د صدر اعظم نواز شریف له خوا افتتاح شو په یوه خوله یوه پریکړه صادره کړه د کومی ترمخه به چی پاکستان ،ایران ،ترکیه ، مالیزیا ، تونس ، فلسطین او بنګله دیش د څلور او شپږو او نیو په دوران کی په درندو وسلو سمبال یوه نیمه فرقه (۱۸۰۰۰) سوله ساتونکی پوځیان د ملګرو ملتونود چتر لاندی د بوسنیا جنګ ځپلو سیموته ، استوی .

ولی دغه ګډه اعلامیه چی د مالیزیا د بهرنیو چارو د وزیر ډاکټر عبد الله بداوی لخوا د پخوا په خلاف د قرار داد په ځای عملی منصوبه و بلل شوه د بوسنیا په هکله ملګرو ملتونو د خاص نماینده (ستوتن برګ) لخوا ورته سوړ عکس العمل وښودل شواو وی ویل چی ایران اوترکیه ددی لانجی یواړخ تشکیلوی او دغرب لخوا به ددغو دوو هیوادونو پوځی رول په شك او تردید سره بدرګه شی .

ښاغلی نواز شریف پخپلی افتتاحیه وینا کی ددی ستونزی د بیرنی حل په عنوان یو څلور فقره

(۸)مخ

قوماندان صاحب !

هوښیار اوسه چی وخت د چانه میلمه کیږی

دا زما خبری ته دی چی درته یی کوم دا د ژوندی تاریخ هغه پر واقعیت مبنی تجربی دی چی ملتونه پری جوړ شوی ، پری تباه شوی او دهغه پر دار او مدار باندی دا ملتونو ژوند چوړ لکونه خوری

... هر انقلاب ته که زیر شوی یی او دهغه پر څواکونو او ارزښتونو دی مطالعه او تحقیق وکړی وی دا واقعیت به دی دیوی تاریخی پدیدی په څیر په کی موندلی وی چی : « د هر انقلاب ستر دښمنان له بی بصیرتی، انارشی ANARCHI ، او په هغه کی ددښمن د پنځمی ستنی له نفوذ څخه عبارت دی » کله چی دا دری غټ دښمنان د یو انقلاب په بهیر کی شامل او په کی ښه ګډ شول ، نو بیا هغه توقع تری مه کوه چی ته یی دهغه د اهدافو له تحقق څخه لری . هغه ستره فاجعه چی زموږ انقلاب پری اخته شو ددی دری و څواکمنو دښمنانو برسیره هغه ړوند اعتماد و چی دانقلاب پرهغو دښمنانو وشو چی زموږ د انقلاب یو لامل د هغوی د ظلمونو پر ضد عکس العمل بللای شی ... دجاه طلبی ، استبداد او له غلطی لاری د ملت پر بر خلیك د حاکمیدلو غریزی څینو جاه طلبو افرادو او ډلوته د اداره پرانستله چی له هری ممکنی لاری باید څان د قدرت کرسی ته ورسوی ، ددغی منحطی انګیزنی پر بناء د انقلاب ددښمنانو پراورو توپك کیښنودل شو او د مومنو مجاهدو جنګیالیو پر مورچو دزی وشوی ... د اسلامی انقلاب هغه ارزښتونه او اصول چی دخوارلس کلن جهادپه دوران کی د مؤمنو مجاهدو پاسدارانو په چاپیریال او وجود کی رسوب کړی وواو متبلور شوی وه ، دجهاد او اسلامی انقلاب شان اوعزت ته د بی احترامی په نتیجه کی ، ورو ورو د بی اعتباری رنګ واخیست ، هر څه ګډوډ شول . (هغه خلقیان او پرچمیان چی پوره څوارلس کاله - له مجاهدینو سره په مورچو کی جنګیدلی وه او په ښارونو کی یی په زرګونو مسلمانان له کورونو ابلی پیښی ایستلی او ترزندانه پوری یی هم نه وو رسولی او دلاری په اوږدوکی یی چیرته وژلی او یایی ژوندی خښ کړی وه

... دمجاهدینو اجتماعی قبرونه چی په دی وروستیو کی د پلچرخی په پلیګون ، د کابل بالاحصار او دهرات په لرغونی ښار کی کشف شوی د هغو زرګونو بی دفاع مسلمانانو د ډله ایز وژنو داستانونه آوروی چی همدغو خلقیانواو پرچمیانو په خپلو لاسونو د بلدوزر په وسیله خاوری پری آړولی وه .

هو ! همدغه خلقیان او پرچمیان دومره بی ګناه ثابت شول چی نن خپلو کورونو ته ستانه شوی او له مجاهدینو څخه د خپلو تیرو کلونو د محکمی حاصلاتو تاوان غواړی!!

قوماندان صاحب ! زما د خبرو لوری تاته ده او دا مسأله هم ستا خپله مسأله ده ، څکه چی ددغو خلقیانو او پرچمیانو معامله اوس له تاسره ده ددوی ستا پورووری دی او ته ددوی پورووری یی ! پوهیږم چی مسلمانان دیر نرم زړی وی او ډیر ژرغولیږی ؛ خو دا په یاد کی ساته چی مسلمان له یوه سوری نه دوه ځله نه چیچل کیږی .

که چیری بخت دی بیدارو او داسی وشو چی چاری ستا په خوښه مخ په وړاندی ولاړی او هغه نظام په پښو ودریدچی ته یی غواړی او بوهارخیزه تصفیه منځ ته راغله ، نوری مه وهه او نیغه شمله او چنګ بریتونه ګرزه ، څوك درته کوږ هم نشی کتلای ، خو که د پاچاهی سکه په بله خوا را و اوښتله ، پوهیږی چی کفار هیڅ کله د مسلمانانوته دوستان کیږی - همدغه خلقیان او پرچمیان چی اوس درته کاږه وریمیرونه نیولی او غوره مالی درته کوی ، بیا به دا مرڅواند خلقیان نه وی ، دوی به د لستونی هغه ماران وی چی د انرژی په اخیستلو سره به ټك درکری داسی ټك چی ایری به دی کری او دوراندی او وروسته غیج به درنه واخلی !!!

هسی خو عقیده زموږ ژوند ده عقیده زموږ آرمان ده ، عقیده زموږ دنظام او عملی ژوند بنسټ ده موږ که هر کار کوو نو محك او معیار به یی زموږاسلامی عقیده وی - د اسلامی عقیدی له مخی داسی هیڅ معیار نشته چی د یو ملت یوامت او دیوی لویی پرګنی، وطن پلوری ، کفار او دکفار و

(۷) مخ

آیا کمونستها قابل عفو هستند ؟!

کمونزم نظامی است غیر انسانی و غیر اخلاقی ووحشی وازهمین سبب هرجا که کمونزم مسلط گشته و در هر خطه یی از زمین که کمونستها به قدرت رسیده اند ، ملیونها انسان بخاك و خون غلطیده و ملیونهای دیگر زخمی و معلول و آواره و دربدر شده اند ... خانه ها ویران و شهر ها و قریه ها در آتش سوخته و در خون غوطه ور شده است .

اگر خاك زبان می داشت آنگه هر وجب از کشورهایی که در دامن عفریت کمونزم سقوط کرده بودند ، شرح می داد که چگونه صد ها هزار لیتر خون ریخته شده توسط جلادان کمونست را نوشیده و چگونه شاهد جنایات و جرایم بیحد و حصر و بی مثال کمونستها علیه انسانهای مظلوم و بیگناه بوده است

اگر چه همه، کمونستها ظالم و خونخوار و بیرحم وقسی القلب و مکار بوده اند و هستند ولی کمونستهای افغانستان روی همه، کمونستها و جنایتکاران دنیارا سفید کرده اند .

کمونستهای افغانستان چهارده سال مسلسل علیه ملت مظلوم وبی پناه افغان به کمك و یاری اربابان روسی و یاران کمونست خویش از سراسر دنیای کمونزم جنایت کردند، یك و نیم ملیون انسان بیگناه را با بمبارد ، با توپ و تانك ، با زنده بگور کردن ، با غرق کردن ، با مسموم نمودن وخلاصه با هزار و یك نوع جنایت ووحشت و بربریت از بین بردند و ملیونها تن دیگر را از خانه و کاشانه، شان آواره کردند ، صد ها هزار تن را از دست و پا و سائراعضا محروم ساختند ، از شرق تاغرب و از شمال تا جنوب کشور مارا به ویرانه مبدل نمودند و ... توخود حدیث مفصل بخوان ازین مجمل .

لاکن با اینهمه و با آنکه کمونستها از شدید ترین دشمنان دین ووطن وملت ما بودند وهستند ، رهبران جهادی ما در آخرین ایام عمر ننگین رژیم کمونستی ، برای کمونستها این قاتلان ملت و دشمنان دین ووطن عفو عمومی اعلان کردند و آنهارا بخشیدند .

البته این عفو انگیزه، سیاسی نیز داشت ولی از انگیزه، دینی آن هم نمیتوان منکر شد زیرا اسلام دین رحمت و سماحت است وهمیشه دشمنان ضعیف و شکست خورده، خویش را با وجود موضع گیری خصمانه و کثرت جرایم جنگی شان بخشیده است و کمونستهای جنایتکار افغانستان با بهره گیری ازاین اصل انسان دوستانه، اسلام مورد عفو و بخشش قرار گرفتند و از محاکمه، ملت نجات یافتند .

در چنین حالت بر کمونستها لازم بود که به سوی خدا باز می گشتند و از گذشته، شرم آور و سیاه خود توبه می نمودند و به شکرانه، اینکه بخاطر آنهمه جرائم سنگین و جنایات نابخشودنی محاکمه و مجازات نشده اند ، به گوشه یی می خزیدند و به عبادت پروردگار مشغول می شدند و برای همیشه از فتنه گری و دسیسه علیه اسلام و ملت و کشور دست می کشیدند ، ولی از آنجائیکه کمونزم مکتبی است شیطان ساز و هرکه درس این مکتب را می خواند و باز با براه انداختن دریا های خون آنراعملی می نماید ، به شیطان کاملی تبدیل می شود که همه انگیزه های خیر در وجودش خاتمه می یابد دیگر توقع خیر از وی محال است و جز شرو فتنه و تخریب و قتل و کشتار و مکرو دسیسه کاری از وی ساخته نیست ، کمونستهای جنایتکار افغانستان که دراوائل قیام حکومت مجاهدین در کشور لرزه، مرگ بر اندام شان طاری گشته بود ، با دیدن اینکه هیچ خطری متوجه، ایشان نیست و رهبران جهادی در اختلاقات خویش مشغول اند ، جرأت یافتند

ص(۵)

سفر دوستم به کابل انگیزه ها و بازتاب ها

از وقتی که براساس موافقتنامه، جلال آباد حکومت جدید مجاهدین تشکیل گردید ، نزدیکی و ایجاد تفاهم میان تنظیم های جهادی بخصوص حزب اسلامی و جمعیت اسلامی بشدت مورد نگرانی کمونیست ها و نیروهای ضد جهادی گردیده است .

این نیروها که در طول بیش از یکسال گذشته از نفاق میان مجاهدین و جنگ در کابل در جهت تشکیل خود و بی اعتبار ساختن مجاهدین بخوبی سود برده اند اکنون درین وحشت اند که اگر حکومت جدید در تامین امنیت در کابل موفق گردیده و نیروهای مسلح غیرمسئول و سلاح ثقیل رااز کابل بیرون نماید و بجای آن امنیت شهر را به نیروئی متشکل از همه تنظیم ها تحت قوماندە، وزارت داخله بسپارد در آنصورت مجاهدین فرصتی خواهند یافت تا درجهت گسترش قدرت دولتی به ولایات اقداماتی را روی دست گیرند تصوراین مرحله برای کمونیست ها حیثیت یك کابوس را دارد .

طوریکه عملاً دیده شده است بعداز توافق میان رهبران در جلال آباد نیروهای ملیشه در شمال درموقعیت بسیار آسیب پذیر قرار گرفتند از یکطرف در صف مجاهدین در شمال این امیدواری بوجود آمد که با توافق رهبران بر سر یك حکومت وسیع که در آن همه نیروهای جهادی شرکت دارند پایان کار ملیشه ها وکمونیست ها در شمال دوررسیده است .

این وضع در شمال روز بروز به نفع مجاهدین و به ضرر ملیشه ها و حامیان آنان در حال تغییر بود .

بنابراین پروگرام سفر دوستم به کابل به شکل ماهرانه ئی طرح ریزی گردید تا دو هدف بر آورده گردد .

۱- در صف مجاهدین بخصوص حزب اسلامی و جمعیت اسلامی تفرقه ایجاد شود و نشان داده شود که بین رئیس جمهور و صدر اعظم اختلاف وجود دارد و حکومت جدید فاقد اعتبار است .

۲- به مجاهدین در شمال عملا تفهیم گردد که دوستم نیروئی است که حکمرانان کابل هرگز نمی توانند آنرا نادیده بگیرند و به این ترتیب در صف مجاهدین در شمال مایوسی ایجاد گردد و جنبش بعنوان یك نیروی مسلط در شمال حیثیت بین المللی خودرا بیشتر تقویت نماید .

سفر دوستم به کابل زمانی صورت می گیرد که استاد ربانی رئیس جمهور عازم سفر به ترکیه است واین خود بسیار عجیب می نماید که مهمان زمانی قصد دیدار با میزبان را نماید که میزبان عزم سفر دارد با اقامت دوستم در ارگ جمهوری در غیاب استاد ربانی نیروهای ضد جهادی

ص(٦)

تحریك اسلامی و وسوسهء کودتا

وحید(مژده)

قسمت پنجم

قسمت پنجم

سحرگاه ششم جدی سال ۱۳۵۸ رادیو افغانستان خبر سرنگونی حکومت حفیظ الله امین و کشته شدن خود وی را گذارش داد و همزمان با این تحول سر بازان ارتش سرخ افغانستان را اشغال نظامی نمودند .

حفیظ الله امین در قصر تپهء تاج بیك بعداز مقاومت مختصر محافظین خویش در برابرمهاجمین به قتل رسید (گذارش هائی هم از مسموم شدن وی بوسیلهء زهری که در غذایش ریخته بودند داده شده است) . با کشته شدن وی و آمدن ببرك کارمل در حالیکه حمایت صدها هزار سرباز روس را نیز با خود داشت ، جناح خلق راهی جز سازش و تسلیم در برابر خود نمی دید .

کارمل در نخستین مصاحبهء مطبوعاتی خویش از تره کی که قبلاً بوسیلهء امین به قتل رسیده بود به نیکوئی یاد کرد و بر امین این اتهام را وارد نمودکه او قصد داشت با همکاری حکمتیار دست به کودتا زده و قدرت را با اخوانی ها تقسیم کند یعنی حفیظ الله امین رئیس جمهور و حکمتیار صدراعظم باشد. این کار امین خیانت بزرگ و غیر قابل عفو نسبت به انقلاب ثور بود . بنابر این برای جلوگیری ازاین وضع و سقوط افغانستان بدامن امریکا، مداخلهء قطعات محدود نظامی اتحاد شوروی لازم بود .

تردیدی نیست که ببرك کارمل درموقعیت بسیار دشواری قرار داشت . او که دست نشاندهء مستقیم قوای روس در کابل بود ،از قدرت جناح خلق در اردو بخوبی آگاهی داشت. بناء برای توجیه عمل خویش یعنی کمك به تجاوز روسهاو کشتن امین باید دلایلی ارائه میکرد که ناراضیان داخل حزب کمونیست بخصوص جناح خلق را اقناع می نمود .

رابطهء امین با رهبر بزرگترین و تند رو ترین گروه مجاهدین در آن روزگار یعنی (حزب اسلامی) و همچنان امریکا و پاکستان میتوانست به عناصر تند رو جناح خلق این نکته را تفهیم نماید که امین بخاطر ماندن بر سریر قدرت با دشمنان انقلاب ثور تبانی نموده بنا مداخلهء قوای دوست اتحاد شوروی برای ایفای نقش انترناسیونالیستی خویش یعنی نجات انقلاب ثور لازمی بود .

البته حزب اسلامی وجود چنین رابطه ئی را جداً تکذیب کرد فقط حکمتیار در مصاحبه با شهادت در سال ٦٨ بمناسبت سالروز شش جدی گفت که بعضی از افسران نظامی ما در کابل، بنا بر معلومات دقیقی که داشتند به ما پیغام فرستادند که روسها قصد تجاوز به افغانستان را دارند. ما این مسئله را با برخی از جهات که با قضیهء افغانستان دلچسپی داشتند در میان گذاشتیم ولی آنها تصور نمی کردند که روسها مرتکب چنین اشتباه بزرگی شوند...)

در مورد اینکه امین با حزب اسلامی بر سر تقسیم قدرت (به ادعای کارمل) به توافق رسیده باشد ، با توجه به نفرت عمومی از امین و کمونیست ها بعید بنظر می رسد زیرا چنین کاری اگر صورت می گرفت انتحار سیاسی برای حزب اسلامی بود . کارمل ازعنوان نمودن این ادعا هدف دیگری نیز داشت و آن ایجاد حس سوءظن در میان مجاهدین بود .

درین رابطه شواهدی وجود دارد که نشان میدهد امین آنهم در آخرین روزهای قدرت خویش احساس کرده بود که پایان کارش نزدیك است و به همین علت تماس هائی با پاکستان بر قرار نمود . آنچه که وجود چنین تماس را تقویت می کند مطلبی است که بعداز سقوط نجیب در مطبوعات پاکستان منعکس گردید و آن اینکه نجیب در آخرین روزهای قبل از سقوط خویش، اشاره ئی به پاکستان داده بود. چنین اشارات و علامت ها از حفیظ الله امین نیز چند روز قبل از سرنگونی اش دریافت شده بود .

هر چند بستن اتهام تماس با مجاهدین برامین به این منظور صورت گرفت تا از نفرت خلقی ها علیه دشمنان آنان بخصوص حزب اسلامی در جهت وحدت میان دو شاخه حزب کمونیست بهره گیری شود و نیز این بهانه که چرا قشون سرخ مجبور به مداخلهء نظامی درافغانستان گردید برای کمونیست های خلقی موجه جلوه نماید ولی بستن این اتهام بر امین به ایجاد یك باور جدید در میان جناح خلق هوادار امین منجر گردید .

و آن بوجود آمدن این مفکوره بودکه اخوانی ها آنقدر که آنها گمان داشته اند مردمی پرخاشجو و ناسازگار نیستند و اینکه حفیظ الله امین (به ادعای کارمل) بر حزب اسلامی اعتماد کرده و حتی بر سر تقسیم قدرت با حکمتیار به توافق رسیده است نشان میدهد که حکمتیار تنها یك جنگجو نیست بلکه یك معامله گر سیاسی نیز هست البته خلقی ها درین رابطه نقش روابط قومی و قبلیوی را نیز مد نظر داشتند.

می بینیم که اتهام ببرك بر امین برای توجیه مداخلهء روسها در افغانستان موجب ایجاد یك ذهنیت جدید در میان جناح خلق شد و آن

ص(۷)

د نوي تمدن سوغات

انسان په کايناتو کی خورا غوره مخلوق ، په حقیقت کی د ټولو څارونکی او هسی موجود چی ټول عناصر یی د ګټی لپاره پیدا کړای شوی دی ...

دا تاریخی واقعیت هم دی او د اسلام د مقدس دین په شمول د سترو ادیانو نصب العین هم .

– انسان دی چی بنایی هغه د مځکی پر مخ ټول مادی او معنوی ارزښتونه تر خپلی اداری او ارادی لاندی راولی او لکه څنګه چی یواځی همدغه ځمکه د ژوند دروزنی پالنی او بقا ځانګوده ، همدغسی په امنیت ، سوکالی او رفاه کی پاتی شی ، غیر انسانی ارزښتونو ته په میلان سره د انسانانو دا دنیاګی له ډیرو خطرناکو توپانونو سره مخامخ کیدلای شی چی باید د پیښی له حادث کیدلو نه مخکی د هغه مخنیوی وشی ... په دی ډول حضرت انسان د تقدیر وړهم ګرځوی او د آلهی عفوی او بخښنی مستحق هم – که دی د انسانیت د بقا په خاطر ګام آخلی ، الله جل جلاله یی څو څو ځله مرسته کوی.

دا نصب العین او هدف چی انسان د مځکی د آبادی او په ځمکه کی د میشته مخلوقاتو مسؤول ضامن دی د اسلام د مبین دین تر صدره پوری او له هغه وروسته تر ډیر شو پنځه دیر شو کلونو پوری په نسبی ډول په قوت کی و او په عمومی ډول بشریت دا نه انګیرہ چی ګواکی د هغوی ژوند باید د اخلاقی جمالیاتو له تجلیونه خالی او هغه منحوس ځنګل ته پاتی شی چی هر څه او هر څوك په کی د ځان خطر وینی .. مګر د پیړ. پو په تیریدلو سره ، کله چی داسلامی دعوت کاروان وروسته پاتی شو او د سولی او امنیت قاصدان د ځینو وجوهاتو له لامله له حرکت نه پاتی شول حیوانی او مادی اقدار او ارزښتونه ورځ په ورځ په انسانی او اخلاقی قیمو باندی واکمن شول او د انسانی کرامت جنازه لا هغه وخت زموږ له مځکی په خاصه توګه له اروپا نه پورته شوه چی د بخار ماشین په اختراع کولو سره دغربی نړی د رنسانس دوره شروع شوه(د پنځلسی پیړی په وروستی لسیزه کی)....

ددی دوری له پیل کیدلو سره جوخت له زور ورو هیوادو سره دا فکر پیدا شو چی د خپلو اختیاراتو او واکمنی دایره ارته کړی،ددی کار د ترسره کولو لپاره نورهم زور ور شی ، مادی ګټی ترلاسه کړی، کمزوری ملتونه ښکیل کړی او ویی ځپی چی دا په حقیقت کی ددوی د بقا راز دی او ددوی د پاچاهی د تلین ... لامل ...د رنسانس نهضت او له هغه سره د کلیسا پر ضد افراطی تبلیغات دا فضا جوړه کړه چی خلك ورځ په ورځ معنوی ارزښتونه هیر کړی په همدغو حالاتو کی چی د کلیسا پر ضد قیامونه پیل شوی وه او تر یوه حده پوری دوی حق په جانب هم وو چی د کلیسا د اربابانو پر ضد تبلیغ وکړی اروپایانو ته دا تاثر هم ورکول کیده چی اسلام له مونږ څخه په دی عنوان لاس نه اخلی چی موږ د کلیسا په ضد قیام کړی بلکی هغه موږ د مسیحیت په نامه ټکوی ، نوښه دادی چی په اسلام او مسلمانانو باندی هم بیدریغه ګزارونه وشی او له منځه ولاړشی .

دا خطرناکه انګیرنه – بشری نړی له سخت نوسان سره مخ کړه او اروپایی ټولنی د مذهب پر خلاف د عصیانونو او ګناهونو په سمندر کی لاهو شول – هری خواته فساد خپور شو .

– اخلاقی او روحانی انګیرنی او قیم ورځ په ورځ تر پښو لاندی شول – د ساینس او تکنالوژی ترقی او پر مختګ چی د همدغی کرکیچنی وضعی په سیوری کی صورت نیولی و د همدغی وضعی په خدمت کی شو – د مادی تمدن نوی دور په داسی حال کی پیل شو چی لومړی اروپا او بیا امریکا(هلته چی د ټولو اروپا یی هیوادو او څه نا څه دا سیایی افریقایی هیوادو څخه ، بدماشان د هیواد او قانون مجرم محروم ،

(۷) مخ

ستړي زړونه لا ...

ستا پر میال پاڅون اوخوځښت !

د استبداد په ماڼو زلزلې ګډې کړې اود وحشت په تیارو اور،ستا انقلابي غورځنګ فرعوني زور اوبه اوبه کړ .

دوخت د شدادیانو په خیالي جنت اور پوري شو .

د مریتوب له تورو قید خانو د خلاصون ازانګې خورې شوې .

د مادیت طلسماتي زبر ځواك بت دړې وړې او .....د ایللو منتر او جادو با بیزه اوبي اغیزه شو .

ستا ټینګ مقاومت د عصر نمرودیان له تخت او بخته رانسکوز کړل .

ستا ایماني قوت،پولادي شو بلې تسخیر او دښمن له برمه پرې ایست .

د بلوسې په تپو تیارو کې ستا مړدکو ... دروڼ سباوون رڼې کرښې په نخښنه کړې .

د حق او باطل په دې تا انهو له نښته کې د قدرت کرشمو په تا لورینه وکړه .

ستا زړورتیا او میړاني جهادي غورځنګ لا پسې خوځنده او دوياړنو تاریخ ځلنده کړ.

د اور په لمبو کې تلولي او وارخطا نه شوې ځکه چې ډار اوویره د مجاهد قاموس کې نشته.

د بمونو او باروتو تورو لوخړودې دیون لار بدله نکړای شوه او د اتلوالیو تاریخ دي د غیرت په وینو انځور کړا

دمقاومت ترانې دې ابدي او لازواله نغمې شوې چې خورې شوې.

خو .... ستړي زړونه لا هماغسې ستړي دي .

د امیدونو کاروان په نیمه لار کې ګونډه وهلې .

د ارمانونو تلوسې نیمه خوا پاتې دي ... او پر هر ژلي زړونه...

د یوې لحظې دمې په هیله !

لا هماغسې د انتظار شیبې .... اوږدې تیروي .. نو

ای د جهادي لیکو سرداره !

د قافلې واکداره !

د ستړو زړونو ددمې په خاطر !

د شهید کونډې بې اسرې په خاطرا

د شهیدانو وینو سرو په خاطر !

او د یتیمانو .... دوړو ورو سلګو په خاطر !

په دې حالاتو کې بدلون راوله !

فضا د امن او پیوستون راوله !

.... او ..

ددې ستړې ستومانه اوږې نه دې .. نور هغه ګردنې او توپك راکوز کړه چې تر پرونه ئې ددښمن سینه هدف وه خواوس پرې هماغه ستا جهادي لاریون د ټینګو ملګرو سینې غلبیلیږي .

نو ای دجهادي ډګر اتله ! خپل مجاهد وروړته ....

د پخلاینې غیږ خلاصه کړه .

د وروړګلوي خواږه تازه کړه ...

او ....

د لورینې لاس ور اوږده کړه ... ځکه چې ...

ددې اخلاص اوتیریدنې پرته ...

ددښمن مقابله سخته ده

داتحاد په قوت !

مزبوت ایمان په قوت !

ددښمنانو د مکر او فریب جالونه وشلوه او دسیسې شنډې کړه .

او شیطاني لعنتي ځیرې بر بنډې کړه .

هو !

د یتیمانو په سترګو کې غوټې غوټې اوښکې !

د کونډو رنډو او ورارو غمځپلې ځیرې !

دیوې نرۍ موسکا په تمه !

د جهاد او هجرت کړاو وهلې وچې شونډې !

ای د ملت د پاڅون سر لښکره له تانه د یو ارمان او یوې تقاضا پوره کول غواړي .

هو ! دیوې تقاضا پوره کول...

د سولې او امن تقاضا !

د پخلاینې او پیوستون تقاضا !

د غازیانو ترمنځ د اتحاد راوستون تقاضا !

د دښمنانو له خوا د ایجاد شوو فاصلو د راڼدون تقاضا ! او په پای کې د عدل او انصاف په بنسټ د خپلواك اسلامي حکومت په جوړیدو سره د تاریخ په غیږ کې د مجاهد ملت ویاړنو او کارنامو د ابدي خوندون تقاضا !!

ومن الله التوفیق

ایا کوم معتصم شته چې په بوسنیا کې د لوټل شوو عصمتونو کسات واخلي ؟؟

ولی الله سلیم

نژدې شپاړس میاشتې وشوې چې د بوسنیا په غم لړلې سیمه باندې د ژړا او انګولاوریځې خورې دي ، د باروتو انبارونه او د ماشینګنو دوندوکار دي ،اوښکې دي او زګیروي دي ، هجرتونه دي او شهادتونه دي .

هلته خوښې او خوشحالي نشته ، خندا او موسکا کډه کړیده ، هلته د صربي ایله جاریانو راج دي ، وحشت دي ، ترور دي او هلته د مرګ حکمراني ده ، عصتمونه لوټل کیږي اود عزتونو جنازې (وامعتصماه) چغې وهل کیږي ، هلته خلك دصلاح الدین ایوبي لښکروته سترګې په لار دي ، د حطین د جنګ د اتلانو حماسې یادوي ، خو نن اسلامي امت یتیم دي، د اختلاف او تفرقې په اورکې سوځي، نن دوی د سیلاب ځګ دي او په تقدیر ئې لوبې کیږي ، نن ، هغوی وینې ډیرې ارزانه دي او هر چیرې د لیترونو په ځای په بیلرونو بیلرونو بهیږي ، نه پکې محمد بن قاسم شته چې دیوې مسلماني بندیواني پیغلې د آزادې

انګریز صدراعظم (جان میجر) هم حان ملامت نکني چې په یوه لیك کې خپل سفیر(دوګلاس هیګ) ته لیکي چې : د امنیت په شورې کې مونر حکه په بوسنیا باندې د وسلې د بندیز د جارې ساتلو د پریکړې ملاتر کړې چې د اروپا په زړه کې د افغان مجاهدینو د مسلح کیدو تاریخي اشتباه بیا تکرار نشي .

پورته کیږي ، ښځې او ماشومان ، سپین ږیرې او ځوانان له یوې مخې له تیغه تیریږي او د اسلام او مسلماني په نوم په دار ځړول کیږي او سولې ته خیژول کیږي.

په بوسنیا هرزګووینا کې دوه نیم لکه بې ګناه خلك شهیدان شول، اته سوه جوماتونه اواسلامي مرکز ونه ړنګ شول او خلور سوه کلي او بانډې ویجاړې شوې. هلته سبا بیګا په ډکه خوله د پخاطر په سند کې د مهاراجه دربار ګټي لوټي کړې او نه پکې عباسي معتصم شته چې د بالکان د یوې بلې مسلماني کوچې کوکې و اورې او دبې پتې انتقام ئې واخلي .

د بوسنیا مظلوم ولس نن د اسلام په نوم قربانیږي ، هغوی رښتیا هم چې ډیرې نلرې ، پتهکې او چلتارونه ئې په سرنشته خو ځان د اسلامي امت جز ګڼي او پخپلو بچیانو د حضرت پیغمبر (صلی

(٥) مخ

و...... روسها مرتکب حماقتهای دیگری میشوند

زمانیکه روسها درافغانستان شکست خوردند و چاره یی جز فرار ازکشور ما ندیدند ، با تلخی و بار بار اعتراف کردندکه مداخلهء شان در افغانستان اشتباه و حماقت بود و تعهد سپردند که دیگر هرگز مرتکب چنین اشتباهی و چنین حماقتی درهیچ گوشه یی از جهان نخواهند شد و درامور داخلی هیچ کشوری مداخله نخواهند کرد .

این اعتراف و این تعهد از طرف مقامات بلند پایهء اتحاد شوروی سابق وارثشیان و پارلمان شوروی که بیشتر روسها بودند صورت گرفت و جهانیان که از تجاوز گریها و لشکر-کشی ها و مداخلات روسها درامور داخلی سائر کشور ها به تنگ آمده بودند ،از این تعهد روسها استقبال کردند، مخصوصاً ملت های ضعیف نفسی براحت کشیدند و مطمئن شدند که در آینده لا اقل از شر یك نیروی بزرگ از نیروهای استعمارگر و متجاوز در امان خواهند ماند .

باارهم پاشیدن اتحاد شوروی ، ملت های مسلمان آسیای میانه که بیش از نیم قرن در زیر سلطهء استعمار سرخ بسر می بردند و قبل از آن در زنجیر استعمار تزار ها بسته بودند ، فکر کردند که زمان آزادی فرا رسیده است و باید از جا بجنبند واز این نعمت خدا داد بر خوردار شوند .

در هرگوشه و کنار مناطق وسیع آسیای میانه جنبش ها و تحرکات اصیل که ازمتن جامعه بر می خاست و از فرهنگ پر بار اسلامی بهره مند بود، سر بر آورد و آهنگ آزادی و استقلال سر داد .

این جنبش در تاجکستان بیش از هر نقطهء دیگر آسیای میانه نیرومند و قوی بود و با نغمهء جانفزای از خواب گران ، خواب گران ، خواب گران خیز ... در اندك مدتی ملت را بیدار کرد و رژیم کمونستی باقیمانده از امپراطوری منهدم شدهء اتحاد شوروی را که نبی اوف کمونست کار کشته و جاسوس با تجربهء کا جی بی در راس آن قرار داشت سرنگون کرد .

حکومتی مردمی که متشکل ازاسلام گرایان و دموکراتها بود در تاجکستان بمیان آمد .

مشاهدهء این وضع روسها را که از تحرکات مسلمانان در آسیای میانه و حتی در داخل فدراسیون روسیه دست و پاچه شده بودند وحشتزده ساخت و بر آن داشت که تعهد عدم مداخله و درسی را که از شکست خفت بار شان در افغانستان گرفته بودند ، به دست فراموشی بسپارند و با اشاره وتایید غرب بمنظور جلوگیری از به اصطلاح بنیادگرایی اسلامی به اسیر کردن دوبارهء آسیای میانه تحت نام کشورهای آزاد مشترك المنافع بپردازند .

برای تحقق این هدف ، بهترین وسیله آن بودکه کمونستهای حاکم بر کشورهای آسیای میانه در صورتیکه بر سر اقتدار باشند ،تقویت شوند تا از سقوط شان جلو گیری بعمل آید و در صورتیکه سرنگون شده باشند ، دوباره بزور اسلحهء و ارتش روسی بر سر قدرت باز گردانیده شوند . بدینگونه عساکر روسی در کشور های آسیای میانه مستقر شدند و بالاخص مامور حفاظت اسلام کریموف رئیس جمهورکمونست ازبکستان و باز گردانیدن کمونستهای تاجکستان بر اریکهء اقتدار در دوشنبه گشتند .

سال گذشته دراثر مداخله مستقیم روسها و نیروهای ازبکستان ، حکومت قانونی تاجکستان سر نگون گردید و حکومت کمونستی دست نشاندهء ماسکو به ریاست امام علی رحمانوف قدرت را در دوشنبه در دست گرفت .

مردم مسلمان تاجکستان که از تجاوز روسها به حریم کشور شان سخت بر آشفته شده بودند ، دست به اسلحه بردند و در جنگهای خونین و نا برابری باعساکر خون آشام روسی به مقابله و مقاتله پرداختند .

در نتیجهء مظالم وحشیانهء روسها و کمونستهای تاجك و ازبك در حدود یك لك نفراز مردم مسلمان و بیدفاع تاجك خانه و کاشانهء شانرا ترك گفته به افغانستان پناهنده شدند و در شرایط دشوار در حالیکه از نظر همه جهانیان افتاده اند ، در کشور مصیبت زدهء ما که خود بار گران مشکلات بیحد وحصر ناشی ازتجاوز ده سالهء روسها را بدوش می کشد ، اقامت گزیدند .

مقاومت در داخل تاجکستان علیه حکومت دست نشاندهء کمونستی که پایهء مردمی ندارد وازتوان رزمی بر خوردار نیست و علیه نیروهای اشغالگر روسی ادامه یافت و با گذشت زمستان و بهبود وضع جوی به شدت آن افزوده شد .

این مقاومت دلیرانه و جهاد مقدس هر روز ابعاد وسیعتری بخود می گیرد و شدت بیشتری کسب می کند ، چنانچه در چند روز گذشته ، مجاهدین تاجیك با یك عملیات دلیرانه ده کیلومتر ازخاك کشور خویش را آزاد کردند و بیست و پنج تن از عساکر اشغالگر روسی را به جهنم فرستادند .

این قهرمانی ، خشم حکومت متجاوز یلتسین را بر انگیخت و به

ص(٦)

ایا کوم معتصم شته چی په بوسنیا کی د لوټل شوو عصمتونو...

الله علیه وسلم) او صحابه کرامو نومونه پدی او وراندی وباړی .

نیکو نوئی شپرپیری وړاندی د واتیکان په گاونډ کی د هیر شوی اندلس خاطری راژوندی کړی وی او دادی نن ئی لمسیان لگیا دی پخپلو تودو وینو د عظمت وثیقی لیکی او د لویدیځ تاړاك او زور واگی ته د تسلیمی سرنه ټیټوی شاباش پدی نیکونواو زر افرینه پدی لمسیانو !!

خو متاسفانه چی په کابل کی د مجاهدینو حکومت لا اوس هم ځان دداسی قضایاو په وړاندی معذور گڼی او ځان ورته بی لاسوبی پښو ښکاری ، ځکه هلته لا تراوسه د خپل منځی انتقام جذبه نده سړه شوی او یو بل ته تن اینبودل عار گڼل کیږی ......

او همدغه حال د نوری اسلامی نړی دواکدارانو هم دی څوك چی پخپل منځ کی توری تور بیښ اوغوبنه او چاره دی ،او که لږڅه فرصت پیدا کړی نو بیا د اغیارو په لمسه دخپلو ولسونو په متن کی اسلام ته ژمن او متعهد شازلموتی د بنیاد گرائی په جرم محکوموی او هغوی د خپل واك او ځواك په وړاندی چیلنج وینی .

د ځوانانو هم همدغه حال دی څوك په کرکټ او فتبال مشغول دی او څوك بیا د سینمائی او ویدیوی فلمونو د لیدلو له لاسه سخت ناوزگاره دی .

او که لدی ټولو ورتیر شونو خبره نوره هم ماشوره ده او حتماً به مو په ذهن کی متعددی پوښتنی سر راپورته کړی چی په مکه مکرمه کی رابطهٔ عالم اسلامی ولی چپ ده ؟ په جده کی اسلامی کنفرانس ولی غو څه خبره نه کوی ؟ په مصر کی ازهر په هند کی دیوبند په پاکستان کی حقانیه او په افغانستان کی جمعیت العلما ولی د جهاد د وجوب او فرضیت د شرعی فتوی په ورکولو کی زړه نازړه دی ؟

ایا هلته د صلیب د شعار لاندی د هغوی په اصطلاح د مسیح (ع) د روح د خوشحالی پخاطر د مذهبی تعصب اور په غر غنهوندی؟

ایا ارتودوکس صربیانواو کاتولیك کرواتیانو د خپلو ټولو مذهبی اختلافاتو اوتوکنیزو دښمنیو با وجود په یوه غشی له یوه سنگره ، گام په گام ، اوږه په اوږه اوځنگ په ځنگ دمسلمانانو په ورکولو پسی بډی ندی وهلی ؟ ایا د خپلو توپکونواوتوپونو شپیلی ئی د حضرت پیغمبر (صلی الله علیه وسلم) د امتیانو سینوته ندی نیولی ؟

او بالاخره ایا په روم کی د واتیکان پاپ (جان پال دوم) هغو پنځوسو زرو بوسنیا ئی مسلمانو میرمنوته چی د شلمی پیړی صلیبیانو ئی په لمن باندی تیری کړی فتوی نده ورکړی چی پام کوی سقط جنین ونکړی چی څمونږ امانت در څخه ضایع نشی ؟

ولی په افسوس سره بلکی په درد سره باید وویل شی چی څمونږ په زرگونو مجاهدین چی ځینی علما کرام هم پکی شامل دی تراوسه پدی ندی خبر چی بوسنیا چیرته ده ؟ هلته څوك د څه لپاره د چا په ضد او د څه وخت راهیسی په جنگریز بوخت دی ؟ !

روسان ، بلغاریایان او یو نانیان خو په جار سره ناری وهی چی مونږ خپل د تره زامن (صربیان) په تش لاگ نشو پریښودلای ، جرمنیان او د کاتولیکی کلیسا راهبان خو باید دکرواتیانو سره د مذهبی فریضی تر څنگ د گاونډیتوب حقوق اداء کړی او د هغوی سیاسی او پوځی مرستی ته راودانگی .

انگریز صدراعظم (جان میجر) هم ځان ملامت نگڼی چی په یوه لیك کی خپل سفیر(دوگلاس هیگ) ته لیکی چی : د امنیت په شوری کی مونږ ځکه په بوسنیا باندی د وسلی د بندیز د جاری ساتلو د پریکړی ملاتړ کړی چی د اروپا په زړه کی د افغان مجاهدینو د مسلح کیدو تاریخی اشتباه بیا تکرار نشی .

د ملگرو ملتونو دواړو ښکارچیانو(وانس او اوون) خو لویشت په لویشت د چل ، فریب اوغولونی لومی مسلمانانو ته غوړولی او د بوسنیا مسلمان رئیس علی عزت یی میچن ته نیولی اوکله کله وریاندی د بنیاد گرائی ټاپی هم لگوی ځکه چی نو موړی بی چاره د لمانځه په وخت کی د مجلس له ځایه څخه د باندی راوځی او خپل رب ته په سجده

کی له مالیزیا څخه د منځنی ختیځ په لویه لار د مراکش پوری د زر ملیونه پرتو خورو ورو مسلمانانو د بی پروائی څخه شکایت کوی او خدای (جل جلاله) ته خپله بی وسی عذر نیسی.

امریکا خو په صومال کی د ملگرو ملتونو د ځلورویشتو پوځیانو د وژنی له امله د جنرال محمد عیدید د مرگ پخاطر د مُگدیشو نیم ښار وران کړاو دهغه د نیولو لپاره ئی په زرگونو ډالره انعام ټرلی خو د صربیانو د لوی مجرم(وادووان)چی د ملگروملتونو اته ځلویښت تنه پوځیان ئی ووژل نورهم تقویه او تقدیر کړ .

نواوس دی لوی رب د بوسنیا دبی وزلو او ځوریدلو مسلمانانو مل شی او خپلی لاړی دی دارو شی او که چیری د اسلامی امت ویده ضمیر ته غږ کوی چی آیا په تاسو کی کوم معتصم شته چی څمونږ د خویندو او لوڼو د لوټل شوو عصمتونو جنازی پورته کړی نو دوی به حق په جانب وی او څوك دی ورته دملامتی گوته نه نیسی ځکه د مظلوم همدغه په وس کی پوره وی اوبس .

آیا کمونستها قابل عفو...

و بار دیگر به فتنه گری آغاز کردند تا باشد با کمك ارباب جدید خویش یعنی امریکا از استقرار حکومت اسلامی در افغانستان جلوگیری نمایند .

عدهء یی در صف این تنظیم جهادی خزیدند و تعدادی در کنار آن تنظیم جهادی قرار گرفتند و با دامن زدن به آتش اختلاقات جنگ های خونینی را در کابل براه انداختند و برخی نیز با قبول اربابی ایران ، مجری برنامه های حکام تهران برای جلوگیری از باز گشت صلح و آرامش در کشور ما شدند و بالآخره بیشترین تعداد آنها ، جنبش باصطلاح ملی اسلامی رشید دوستم رهبر ملیشه های شمال را سنگر مستحکمی برای خود تشخیص داده و در زیر پرچم آن گرد آمدند .

درین سنگر الحاد و فساد تنها کمونستهای خلق و پرچم نه بلکه همهء کمونستها بشمول مائویست هاو ستمی ها وهمهء دشمنان دین ووطن ما گرد آمده اند .

ظاهرا با در نظر داشت تضاد شدیدی که در بین دو گروه اخیر الذکر و جنایتکاران خلق و پرچم وجود داشته است ، گرد آمدن همهء آنها در یك سنگر مشترك عجیب می نماید ؛ ولی از آنجا که دیگر اتحاد شوروی از بین رفته و ملت چین هم در صدد پاره کردن زنجیر های کمونزم است و در نتیجه حکام کمونست چین به مشکلات داخلی خود درگیر بوده و به مزدوران خود در خارج توجهی ندارند ، لذا همهء کمونستهای وابسته به بلوك شوروی و چین به امریکا روی آورده اند و امریکا نیز برای مقابله با اسلام سر پرستی کامل آنها را بدوش گرفته است ، لذا با درك این حقائق دیگر حرف زدن از تضاد مزدوران روس و چین موردی ندارد و با یقین کامل می توان گفت که همهء اینها سگهای انکل سام گشته و به زنجیر امپریالزم بسته شده اند واز سویی دشمن ایشان هم مشترك است و آن عبارتست از اسلام ووطن و ملت ما ، لذا اشتراك مساعی و گرد آمدن آنها در زیر یك پرچم بنام جنبش ملی اسلامی هیچگونه تعجبی را نباید بار آورد .

سعی و کوشش کمونستها برای تشکل دوباره و متحد ساختن همه نیروهای کفر و شر و فساد بخصوص بعداز معاهدهء جلال آباد که در پی چندین جنگ خونین در بین مجاهدین صورت گرفت ، بسیار زیاد شده است .

کمونستهای پرچمی برهبری ببرك ومزدك و خلقی های ازبك برهبری شرعی جوزجانی وهمچنان مائویست ها و ستمی ها همه روزه در مزار شریف در مقر جنبش جلسات مشترك خودرا دائر می کنند و صالح محمد زیری در کابل نیز با عده یی از خلقی هاو پرچمی ها عین پروگرام را دارد و در پشاور سلیمان لایق به کمك و سر پرستی ولی خان به تنظیم خلقی ها و پرچمی های فراری مشغول است و در بین این سه حلقه بمنظور ایجاد انسجام و همآهنگی در فعالیت های شان ارتباطات منظمی وجود دارد.

اضافه براین ، کمونستها به اشاره و کمك خارجیها بخصوص حکومت ایران، دست به یك سلسله جنایت های تازه علیه ملت ما نیز زده اندکه مسموم کردن مواد غذایی از انجمله است و به این جنایت بیشتر دست کمونستهای گروه کشتمند که از طرف ایران حمایت می شوند ، آلوده است .

هدف از این جنایت یکی انتقام گرفتن از مردم بیگناه ما است و دو دیگر بدنام کردن دولت و حکومت مجاهدین .

و بالآخره فعالیت های نظامی عدهء از کمونستها در ولسوالی اچین ولایت ننگرهار که تحت نام گروه مظلومان به تخریبکاری علیه جهاد و ملت مشغول بودند وتوسط شورای جهادی ننگرهار سرکوب شدند ، بیانگر آنست که کمونستها چه خوابهایی برای آینده دیده اند و چه پلانهایی را بمنظوراعادهء حکومت سرنگون شدهء شان طرح ریزی میکنند، وباز گشت کمونستهای تاجیك بر سر قدرت بکمك نیروهای روسی وازبك به کمونستهای افغانستان این دلگرمی و امید را بخشیده است که بار دیگر می توانند به کمك طیاره ها و تانکهای روسی قدرت را در افغانستان در دست بگیرند واین دلگرمی شانرا وجود نیروی منظم ملیشه بنام جنبش ملی اسلامی که ایشان در زیر پرچمش جمع شده اند، قوت بیشتر می بخشد با درك این حقائق ،این سوال در نزد هر فرد مسلمان ملت مجاهد ما مطرح می شود که آیا کمونستهای افغانستان قابل عفوهستند ؟! آیا اینها از گذشتهء خودتوبه کرده اند ؟! آیا قصد آنرا ندارند که دوباره بر سر نوشت ملت مسلط شده و کشور را بار دیگر به حمام خون مبدل سازند ؟ ! آیا حقائق موجود برای اثبات اینکه کمونستها چنین هدف شومی را در سر می پرورانند ، کافی نیست ؟ ! اگرهست ... پس آیا - اعلان عفوعمومی برای کمونستها عمل درستی بود ؟! و آیا مصلحت اسلام و ملت و کشور و انقلاب اسلامی تقاضای آنرا نمیکند که به این اعلان تجدید نظری صورت گیرد تا جلو دسائس و فتنه گری های کمونست ها گرفته شود و ملت بتواند با قاتلان خویش تصفیهء حساب کند ؟؟!!

سفر دوستم به کابل، انگیزه ها...

میخواستند به ملت چنین تفهیم نمایند که گویا استاد ربانی خود دوستم را در چنین مرحله دعوت نموده است تا در غیاب وی به کابل بیاید زیرا او به نیروهای جهادی مستقر در کابل و اطراف آن اعتمادی ندارد ! و وجود دوستم برای امنیت در کابل ضرور است درحالیکه چنین نیست و دعوت استاد ربانی از دوستم برای آمدن به کابل فقط بمنظور دیدار و مذاکره با خود وی صورت گرفته بود ولی نا گفته پیداست که عناصر ضد جهاد و جنگ طلب از این دیدار اهداف دیگری را جستجو می کردند .

استقبالی که در میدان هوائی از دوستم بعمل آمد نیز سخت تحریك آمیز و موجب مایوسی مجاهدین بود وقتی گارد احترام رسماً به وی تقدیم شد او با القاب و عناوین مجاهد کبیر، قوماندان عمومی نیروهای شمال و عجیب ترازهمه (معاون وزیر دفاع) مورد خطاب قرار گرفت! این نوع استقبال برای تقویت وجههٔ دوستم در

بلکه بعنوان رهبر یك تنظیم ملاقات خواهد کرد . این سخن وی معنائی جز مسخره کردن توافقات جلال آباد نداشت ولی رویهمرفته این ملاقات صورت گرفت و بعداز دیدار های مکرر همایون جریر نمایندهٔ حکمتیار با دوستم خود حکمتیار صاحب نیز مدت دو ساعت با وی ملاقات ومذاکره کرد.

وقتی در مورد سفر دوستم به کابل از حکمتیار سوال شد او گفت:

« دوستم به دعوت محترم رئیس جمهور به کابل آمده و مهمان ایشان اند . »

در مورد نقش نیروهای شمال در جهت تامین امنیت در کابل حکمتیار گفت :

« نیروهای شمال میتوانند در جهت تامین امنیت در شهر کابل نقش مهم ایفا کنند . »

رسانه های گروهی غرب که خودرا با فتنه افگنی های دشمنان جهاد و نیروهای ضد صلح هماهنگ ساخته اند

این کشور متعلق به ملتی است که با سپر نمودن سینه های خویش در برابر گلوله های استعمار گران روس نشار خون از این مرز و بوم دفاع کردند نا دیده گرفتن آرمان شهدای این انقلاب مقدس در پیشگاه خداوند جل جلاله هرگز قابل عفو نخواهد بود

سطح بین المللی بخصوص در شرایطی که جنبش به چنین پشتیبانی سخت نیاز منداست، میتواند ارزش حیاتی داشته باشد واز طرف دیگر دادن عنوان معاون وزیر دفاع به دوستم، هیچ معنائی جز نادیده گرفتن توافقات جلال آباد وحتی پوزخند زدن به رهبران جهاد و فیصله های آنان نبود .

دوستم دیداری با احمد شاه مسعود وزیر دفاع سابق داشت بعداز این دیدار از وی پرسیده شد که آیا دیدار مشابه با حکمتیار صدراعظم خواهد داشت و یا نه ووی در جواب گفت که با حکمتیار نه بعنوان صدر اعظم

سخت تلاش داشتند تا حکمتیار سخنی بگوید که به اختلاف بین وی و رئیس جمهور دلالت کند و به این ترتیب آیندهٔ حکومت جدید زیر سوال برود به همین علت خبر نگار می پرسد .

چرا در کابینهٔ شما به جنبش شمال نمایندگی نداده است: حکمتیار در جواب میگوید :

« تصمیم در مورد دادن کرسی در کابینه به نیروهای شمال باید به توافق همه رهبران صورت گیرد تا در آینده موجب اختلاف میان مجاهدین نگردد »

به این ترتیب حکمتیار خودرا وحزب وحدت را از این تنگنا بیرون می کند چرا حزب وحدت را ؟ زیرا حزب وحدت هم با حکمتیار و هم با جنبش متحد است و نمایندهٔ خویش را نیز نزد دوستم می فرستد تا به وی تفهیم نماید که حزب اسلامی دیگر با جنبش شمال دشمنی ندارد و در صورتیکه دیگر رهبران نیز توافق نمایند به جنبش در کابینه نیز سهم داده خواهد شد .

از آنجا که در کابل هنوز حکومت به معنی واقعی کلمه مستقر نیست و بعضی از وزارت ها و حتی ریاست ها آهنگ جداگانه و مستقل ساز می کنند ، رادیو و تلویزیون کابل در بزرگ نمائی شخصیت دوستم از هیچ اقدامی دریغ نمی ورزد و چنین بنظر می رسد که در غیاب استاد ربانی دوستم شخص اول مملکت است .

هردو طرف سعی میکنند تا دوستم آزرده نشود و این نشان میدهد که هنوز هم از روحیهٔ عدم اعتماد میان حزب و جمعیت، نیرو های ضد جهادی میتوانند بهره برداری کنند و حتی خود را بصفت مصلح و میانجی وانمود سازند .

و بلاخره اینکه ترتیب ملاقات بین دوستم و حکمتیار به وساطت حزب وحدت داده میشود و جنبش بار دیگر موقع می یابد تا خودرا بعنوان نمایندهٔ یك قوت مهم در شمال جلوه دهد در حالیکه در واقعیت امر این قوت از وجود اختلاف میان رهبران مجاهدین برخاسته است .

توصیهٔ ما به مجاهدین قهرمان در شمال افغانستان اینست که در جهت تقویت و تحکیم و توحید صفوف خود کوشا باشند .

این کشور متعلق به ملتی است که با سپر نمودن سینه های خویش در برابر گلوله های استعمار گران روس و نشار خون از این مرز و بوم دفاع کردند نا دیده گرفتن آرمان شهدای این انقلاب مقدس در پیشگاه خداوند جل جلاله هرگز قابل عفو نخواهد بود. در تاریخ چهرهٔ پاك مجاهدان راه خدا منعکس خواهد شد و اینها نمایندگان واقعی این ملت استعمار شکن و مجاهد اند .

وروسها...مرتکب..

عجله از پارلمان روسیه خواست که طرح تقویهٔ نیروهای روسی در تاجکستان را تصویب نماید و چنین خواهشی را پاول گراچوف وزیر جنگ روسیه نیز از پارلمان نمود .

پارلمان روسیه که ممکن است اشخاص واقعبین در آن اکثریت داشته باشند با احتیاط این طرح را تصویب نمود و در پی آن وزیر جنگ روسیه از تاجکستان دیدن کرد و با چاکران کمونست خویش به مشوره پرداخت واینك نیروهای اشغالگر روسی با اشغال تاجکستان یکبار دیگر دست به مداخله و تجاوز زده و درافغانیستان دیگری درگیر شده اند که برای شان جز شکست و رسوایی ثمره یی ندارد.

روسها نه تنها تاجکستان را اشغال کرده اند وعلیه مردم مسلمان آن ستم روا می دارند بلکه دست تجاوز مجدد به خاك افغانستان نیز دراز کرده و طی چند روز مسلسل قریه های افغانستان در ولایت تخار را هدف اسلحهٔ سنگین خود قرار داده اند که در اثر آن صدها تن از اهالی بیدفاع شهید و صدها خانه منهدم گردیده است.

مردم روسیه که داغ جوانان مقتول شان درافغانستان هنوز از دلهای شان نرفته است ، مخالف اشغال تاجکستان و تجاوز قوای روسی به خاك افغانستان هستند زیرا می دانند که نتیجهٔ آن جز شکست ذلت بار دیگری برای روسها نخواهد بودکه این بار نیز انفجار وحشتناك دیگری در داخل این نیروی استعمار گر را در قبال خواهد داشت واز همینجاست که آواز مردم علیه این اقدام نا بخردانهٔ یلتسین بلند شده و مطبوعات روسیه از جمله ازویستیا این تجاوز را خطرناك توصیف کرده اند .

روسها که از شکست شان در افغانستان سبق گرفته و به حماقت خویش پی برده بودند ، بزودی درك خواهند کرد که با فراموش کردن آن سبق ، و بازگشت به سیاست تجاوز و مداخله ، مرتکب حماقت دیگری شده اند که خطرناك تر از حماقت اشغال افغانستان است و نتائج آن سنگین تر وننگین تر و خوفناك تر برای روسیه و مردم آن .

مرا ز خیر تو امید نیست شر مرسان !

چند روز قبل رشید دوستم با جمعی از رفقاء وارد کابل گردید ، این اولین سفر او بعداز بقدرت رسیدن مجاهدین به شهر کابل میباشد .

رشید دوستم طی مصاحبه ای با نمایندهٔ بی بی سی گفت : او بنا بدعوت استاد ربانی رئیس جمهور افغانستان بکابل آمده و هدف او ازین مسافرت اصلاح میان طرفهای متخاصم در جنگ های اخیر کابل بوده و سعی خواهد کرد که جنگ برای همیش خاتمه یافته و امنیت در شهر کابل بر قرار گردد و بدینمنظور میخواهد مذاکراتی با استاد ربانی ، احمدشاه مسعود ، عبدالعلی مزاری و سران بعضی از تنظیمها انجام دهد و سر انجام زمینهٔ اجلاس مشترکی را بااشتراك استاد ربانی ، انجنیر حکمتیار ، احمد شاه مسعود و عبدالعلی مزاری مساعد سازد . درین اجلاس او سعی خواهد نمود تا همه این جوانب بر سر یك صلح پایدار و دایمی بتوافق برسند و تراژیدی قتل و قتال و بی امنیتی در شهر کابل برای همیش خاتمه یابد، رشید دوستم گفت«تازمانیکه صلح و امنیت در شهر کابل بر قرار نشود این شهر را ترك نخواهد کرد » او تا اکنون با استاد ربانی احمد شاه مسعود ،عبدالعلی مزاری و حکمتیار ملاقاتهایی داشته است ،.وی نتیجهٔ مذاکرات خود با آنها را مفید و قناعت بخش توصیف نموده طالب ادامهٔ مذاکرات گردید .

او همچنان از اولیای امور دولت اسلامی افغانستان تقاضا نمود که جنبش ملی اسلامی را برسمیت بشناسند و در حکومت برای جنبش سهم عادلانه ای بدهند و در غیر آن او با قدامات مقتضی متوسل خواهد شد .

عکس العمل تنظیم های اسلامی درین رابطه رویهمرفته مثبت بوده بجز دو تنظیم اتحاد اسلامی و حزب اسلامی مولوی خالص سایر تنظیم ها به اشتراك جنبش در حکومت دراصول مخالفتی ندارند ، تنها در گزینش اعضای کابینه و موظفین عالیرتبه بعضی ازین تنظیم ها ملاحظاتی دارند عده ای از آنها میگویند که این افراد از جملهٔ اعضای جهادی جنبش انتخاب گردند وعدهٔ دیگر بصورت مطلق موافق اند و گزینش و انتخاب افراد را وظیفهٔ خودجنبش میدانند .

در مورداینکه آیا واقعا رشید دوستم میخواهد صلح و امنیت را در کابل بر قرار سازد و یا در زیر پوشش صلح اهداف دیگری را دنبال میکند شك و تردید وجود دارد.

شایعاتی وجود دارد مبنی براینکه رشید دوستم در صدد بمیان آوردن ائتلاف جدیدی بر مبنای مشترکات نژادی ، منطقوی میباشد یعنی ائتلاف میان تاجك وازبك وهزاره که دولت ایران نیز درین راستا سعی و تلاش گسترده ودوامداری را براه انداخته است .

مطبوعات غرب سعی مینمایند که مسافرت رشید دوستم را بکابل خیلی مهم و سرنوشت ساز جلوه دهند ، بنظر این مطبوعات رشید دوستم قدرتمتمند ترین و منظم ترین نیروی نظامی را در اختیار دارد وافراد تحت فرماندهی او از بالا ترین سطح آموزش نظامی بر خور دارند ازین رو جهت گیری او درجریان اوضاع نقش تعیین کننده ای خواهد داشت مجاهدین افغانستان که ازعملکرد دوستم و رفقایش خاطرهٔ خوشی ندارند میگویند که آنها خود عاملین شروفساد اند ، آنها همیشه از اختلاف مجاهدین بهره برداری نموده اند واکنون نیز توقع خیری از آنها نمیرود، شاید هدف دوستم این باشد که به بهانهٔ بر قراری صلح و امنیت نیروهای خودرا در میان طرفهای متخاصم جابجا نموده و بدینترتیب نقاط مهم و ستراتیژیك شهر را اشغال نماید و بیش از پیش بر شهر کابل تسلط یابد و از راه اعمال زور و فشار خواسته های خودرا بر دولت بقبوه‌ند وامتیازات بیشتری برای خود و رفقای کمونیست خود بدست آورد و یا همچنان برای ادامهٔ هرج و مرج ، چور و چپاول و قتل و غارت زمینه سازی نماید تا حکومت اسلامی بکلی ناکام ومجاهدین بدنام شوند و شرایط برای مداخلات باصطلاح بین المللی مساعد گردد وحکومتی که دشمنان داخلی و خارجی مجاهدین در عقب این صحنه سازیها بر سر آن توافق نموده اند رویکار آید مانند حکومتهای مصر والجزایر که مسلمانان را بجرم ریش گذاشتن و کلاه سفید بسر کردن بجوخه های اعدام بسپارند .

بهر حال مردم مسلمان افغانستان بالخصوص مجاهدین چشم امید بسوی رهبران تنظیم های اسلامی دوخته اندو امید دارند که آنها ابتکار عمل را در دست گیرند مشکلات و معضلات کنونی را از طریقی حل نمایند که منافع اسلام و مسلمین دران ملحوظ باشد ، مصالح اسلام را بر تر ووالا تراز مصالح شخصی و گروهی خود بدانند و بر جراحات این ملت بیچاره و مصیبت دیده مرهم گذارند و در حل مشکل اسلام ومسلمین از مسلمانان با درد ، با احساس ، مومن باهداف

ص(۷)

د نوی تمدن...

ځپلی او غلام وګړی - ټول سره راټول شوی وو او په واقعیت کی یی امریکا جوړه کړی وه)

دوی نړیوالی جګړی د همدغه حرص په لمسه پیل شواو په ملیونونو انسانان یی داور او باروتو نذر کړل . نړی په نظامی لحاظ په دریو برخو وویشله شوه:

۱- ناټو (NATO)
۲- (سنټو SENTO)
۳- ورشو (VERSHO)

او همدارنګه دغه نظامی بلاکونه داقتصادی معیارونو په توګه د ملتونو او هیوادونو په برخلیك کی ستر نقش دُرلوده وروسته بیا دیوی بلی کته ګوری له مخی نړی په دوو سیاسی، نظامی او اقتصادی برخو وویشله شوه :

۱- ختیځه نړی .

۲- لویدیځه نړی .

ددغو نظامی او سیاسی ویشونو په ځنګ کی د هر نظامی ځواك سره داواك و چی په نړی کی ځان ته په مستقله توګه دنفوذ سیمه ولری - او هلته برسیره پردی چی خپل اقتصادی بازارونه جوړوی، خپل فرهنګ ، سیاست او نوراستعماری ارزښتونه هم صادر کړی ، تقریبا له یوی پیړی نه وروسته (۱۹۸۸ م) کمونیزم یا د ختیځی نړی مستبد امپراتور خپل شوم انجام ته ورسید او له هغه سره جوخت لویدیځه نړی د امریکا په مشری د نوی نړیوال نظام په عنوانولو سره د خلیج جنګ د فاتح په توګه میدان ته راووته - او بیا هم د ساینس او تکنالوژی رعب په ملګرتیا چی ټول انسانی ارزښتونه نفی کوی د آتوم ، اخلاقی بحران او ایډز له فاتحینو سره یو ځای ددریمی نړی په ضربه منونکو هیوادونو راښکته شوه .... نن که په کشمیر کی اوربل دی - یا په سومالیا کی - په فلسطین کی نا تا ردی او که بوسنیا کی ناورین ، په افغانستان کی د وحشت زګیروی دی او که په نویو آزاد شوی د مرکزی آسیا هیوادونو کی - په دی ټولو کی د امریکا د باداری لاسونه کار کوی او ترهغه چی دا ټول هیوادونه یی هسی ښکیل کړی نه وی چی ځینی مزدور عربی هیوادونه یی ښکیل کړی دوحشتونو توپانونه به پردی هیوادو آلوزی راآلوزی ، دا چی څوك عبرت اخلی یایی نه اخلی دا د نوی تمدن سوغات دی او دا د نوی نړیوال سیاست لوبی او ډرامی !!!

پروفیسور سیاف در مصاحبه با...

پیشنهاد میشوند و بعداز موافقهء رهبران تنظیم ها غرض منظوری به رئیس جمهور پیشنهاد میگردند ، روی این اصل نه کابینه و نه صدر اعظم این حق را دارند که بجز از موافقهء رهبران تنظیمها وزیر یا وزیران را در کابینه تعیین نمایند .

استاد در رابطه با برنامهء مشترك صلح گفت : ما هیئتی را جهت این کار تعیین نموده ایم کار آن هیئت این است که جهت همکاری مشترك دولت و حکومت پروګرام های مناسبی بسازد و موانع را دور سازد ، کار ما به این ارتباط تا هنوز مثبت و موفقانه به پیش میرود و امیدواریم که زمینه کار مشترك حکومت و دولت هر چه زودتر مساعد گردد . استاد در پاسخ این سوال که : آیا شما حکومتی را پذیرفته میتوانید که در آن افراد احزاب جهادی وغیر جهادی اشتراك داشته باشند؟ گفت: ما بخاطر قیام حکومت خالص اسلامی جهاد و مبارزه کرده ایم و اصولاً حاضر نیستیم در این مورد تنازل نماییم و به این اصرارداریم ، نظامی که در افغانستان می آید ، باید اسلامی خالص باشد و حکومتی که در آن افراد غیر اسلامی و یا احزاب غیر اسلامی شرکت داشته باشند نه تنها زا طرف تنظیم ها مردود است ، بلکه مجاهدینی که بخاطر ازادی کشورشان جهاد نموده و قربانی داده اند نیز آن را نمی پذیرند .

تحریك اسلامی و ...

اینکه حزب اسلامی دیگر از نظر آنان یك دشمن آشتی نا پذیر و تشنه بخون نبود. حزب میتوانست از ایجاد این ذهنیت جدید برای ضربه زدن به رژیم کابل سود ببرد بخصوص با درنظر داشت این حقیقت که خلقی ها دراردو هنوز دست قوی را دارا بودند اما در شرایطی که اردوی افغانستان عملا تحت کنترول فرماندهان روسی ارتش سرخ بود و با حضور صدها هزار سرباز روسی درکشور دست زدن به کودتا ناممکن بود درین مرحله کار با اردو فقط به دریافت اطلاعات در مورد پلان های تحرکاتی قوای روس ، تسلیمی بعضی از قطعات اردوی رژیم کابل و کمك به عملیات مجاهدین بر ضد قوای اشغالگر روس محدود بود .

بعداز امضای موافقتنامهء ژنو که روسها آمادگی خودرا برای خروج ازافغانستان علام داشتند ، بعضی از اعضای بلند رتبهء رژیم کابل هم در سطح نظامی و هم ملکی در صدد آن شدند تا با مجاهدین در تماس شوند اختلاف دیرین میان خلق و پرچم در داخل رژیم و اختلاف میان حزب اسلامی وجمعیت اسلامی در بیرون جهت هارا مشخص می ساخت خلقی ها به تماس با حزب اسلامی تمایل داشتند و پرچمیها و ستمی ها به تماس با جمعیت اسلامی علاقمندی نشان میدادند .

عدم موفقیت مجاهدین در جنگ جلال آباد موجب تقویت روحیهء هواداران رژیم نجیب گردید و در آنها این اعتماد به نفس را بوجود آورد که بدون حمایت سربازان روسی هم میتوانند در برابر مجاهدین مقاومت کنند بر عکس در میان تنظیم های جهادی اختلافات در حال عمیق تر شدن بود، صبغت الله مجددی بر دوام حکومت مؤقت خویش در پشاور پافشاری داشت در حالیکه حکمتیار مدعی بود عمر این حکومت ماهها قبل بسر آمده است.

در نتیجهء واقعهء تخار که جمعی از فرماندهان معروف جمعیت اسلامی بوسیلهء یك قوماندان حزب به شهادت رسیدند روابط میان این و تنظیم جهادی به تیره ترین حد خویش از زمان بوجود آمدن این دو تنظیم رسید هر یك علیه دیگری بشدت تمام مشغول تبلیغ و دادن فحش و دشنام بودند .هر چند شهید عبدالله عزام بعد از تلاش های زیاد شب قبل از شهادت خویش موفق شد تا میان استاد ربانی و حکمتیار نوعی آشتی برقرار نماید ولی روابط حکمتیار با فرمانده قدرتمند جمعیت اسلامی (احمد شاه مسعود) همچنان تیره باقی ماند.

(ادامه دارد)

قوماندان صاحب...

غلامان مزدوران او جاسوسان او بالاخره د څه د پاسه د یونیم ملیونو شهیدانو قاتلان ، د بخښنی او عفوی تومادی لاندی راشی - اوکه چیری العیاذ بالله - په دی برخه کی د تساهل نه کار واخیستل شی او د مجرمانو تعقیب ، تفتیش او مجازات ترك کړای شی او په اسلامی نصوصو ګوته کیښودلای شی ، نو دهغو کسانو تکلیف به څه وی چی د اسلامی انقلاب ارمانونو د تحقق په لوری پوره څوارلس کاله له کمونستانو سره جنګیدلی ، ملګری، ورونه ، عزیزان او وطنوال یی په دی لاره کی له لاسه ورکړی او همدارنګه ډیر کمونستان یی د جهنم کندوته آرتولی ؟:؟؟ آیا دوی ته ددغی محاسبی په پر تله د عفوی ځای شته ؟ ایا عملاً دا عفو نافذ کیدلای شی ؟ څوك دا تضمین ورکوی چی دوی به له عفوی نه وروسته له خپل کرغیړن اومکارانه سیاست نه ګوښه کیږی او نور به دخلکو پر سرنوشت لوبی نه کوی ؟ دا کار به هغه څوك کوی چی د کفر او الحاد له طبیعت سره نا آشنا وی، نړیوال سیاست اونښتوته به هیڅ ارزښت نه ورکوی، د حق او باطل پر تاریخی تصادم به هیڅ عقیده نه لری او ... نو قوماندان صاحب ! تا ته وایم - مه پریږده دا د لستونی ماران او یخ وهلی تمساحان چی یو ځل بیا د هغو زرګونی ویرژلو د سترګو اغزی شی چی د خپل کلی په نږدی هدیره کی دخپلو شهیدانو د شنوړپاندو بیرغونو شاهدان دی او دوی هم وینی چی دهمدغو هدیرو په شاوخوا کی په خپلو کارونو مصروف دی او په دی ویاړی چی ددغی لُویی هدیری له جوړولو سره سره څوك یی تپوس قدری هم نه کوی... تا به په دی نږدیو کی:

*په کابل کی د بی دفاع خلکو مسموول -

* دا چین په ولسوالی کی دخلقیانو، پرچمیانواو افغان ملتیانو ګډ نظامی پاڅون -

* او هیواد په ګوټ ، ګوټ کی ددوی نور تخریبی او تروریستی عملیات -

* او د نړی مطبوعاتو اورا ډیوګانو په سطحه ددوی فعالیتونه لیدلی او آوریدلی وی .

هو ! دا ټولی هلی ځلی دیو لوی خونړی توپان سریزی دی چی اول به ستا په کور ګډیزی ، خوته له همدغه اوس نه متوجه اوسه !!!

ددی ملت سترګی تا ته دی او د شهیدانو دوارثانو توقع تاته !!!

هوښیار اوسه چی وخت د چانه میلمه کیږی سبا به دی نه دازورروی او نه دا شان، شوکت او قدرت او همدغه کمونستان به دی هغو لاروته سموی چی ستا ملګری ، دوستان او ورونه یی سم کړی وه ... او ...

مرا ز خیر توامید نیست...

انقلاب اسلامی استمداد جویند که بلطف پروردگار چنین افرادی درافغانستان و جهان اسلام کم نیستند.

اگر رهبران تنظیم های جهادی در برابر سعی و تلاش مخلصانهء مسلمانان دنیا موافقتنامه اسلام آباد تجدید عهد و پیمان در خانه کعبه ، باز تجدید تعهدات و رفع شکوك و ابهامات موافقتنامهء اسلام آباد باهتمام یکعده مصلحین خیرخواه در جلال آباد ارزش بدهند و به آن التزام داشته باشند و در اجرای مفاد آن با صداقت و اخلاص اقدام نمایند و در جلوگیری از فتنه گری و اشتغال انگیزی عاملین شر و فساد با یکدیگر همدستی و همکاری نمایند برای افرادی مانند رشید دوستم که دستش بخون هزاران مسلمان بی گناه و مجاهین راه خدا رنگین است موقع آن میسر نمی شود که در میان تنظیم های جهادی میانجیگری نماید و خودرا مصلح وخیرخواه قلمداد کند .

آبادی بتخانه ز ویرانی ماست
جمعیت کفراز پریشانی ماست

بقیهء سرمقاله

غرب کار کنند ، بود.

بدبختانه اختلافات مجاهدین و رقابتهای بیمورد تعدادی از گروه ها با یکدیگر و مسابقهء شان برای رسیدن بقدرت وضعی رابوجود آورد که از یکسو با وجود سرنگونی رژیم کمونستی ، بقایایی از آن بشکل مسلح باقی ماند تا پناهگاهی باشد برای بزرگترین جنایتکاران خلقی و پرچمی و همهء عناصر غیراسلامی وعلاوه بر آن تعدادی از خلقی ها و پرچمی ها و ملیشه ها در صفوف برخی از تنظیمهای جهادی خزیدند و به ایجاد فتنه و آشوب پرداختند ، آری این از یکسو واز سوی دیگر با نزدیك شدن فتح و بازهم با ملاحظهء اختلافات مجاهدین گروه دوم از سه گروهی که بر شمردیم یعنی آنهایی که در هنگام ابتلای ملت به مصیبت دردناك چهارده ساله ، گوشهء عافیت را برگزیده بودند ، از هر طرف سر بالا کرده و زوزه سردادند که ما هم هستیم و در تعیین سرنوشت کشور وحکومت کردن بر ملت حق داریم و آنهایی که در دفاع از خاك از نذرجانها و مالهای خود دریغ نکردند ، وظیفهء شان بپایان رسیده است و اکنون وظیفهء ما آغاز می گردد که باید حکومت کنیم !!

با این هرزه سرایان بزدل و خائن ، استعمار گران ومحافل وابسته به آنها نیز هم آواز شدند و نخست نغمهء حکومت بیطرف و بعد حکومت وسیع البنیاد را سر دادند.

شگفت آورترازینهم آنکه بقایای رژیم کمونستی نیز با وجود جرائم بیشمار شان در حق ملت و شرکت شان در کشتار و قتل عام مردم طالب حق برای خود در حکومت مجاهدین شدند و هنوز هم این تقاضا از طرف هر دو گروه با شدت وحدت تمام صورت می گیرد واز طرف دنیای کفر و استعمار مورد تایید واقع می شود .

اگر به قوانین مسلمهء بین المللی و تعاملات ملت های دنیا نظر اندازیم ، می بینیم که مجرمین و خائنان ملی هرگز حق حکومت کردن بر مردم را نداشته اند ، نه همین بلکه اکثرا بخاطر جرائم و خیانت های شان محاکمه ومجازات نیز شده اند .

آنهایی که علیه ملت می جنگند و آنهایی که وطن وملت خویش را در اثر خیانت وبی تفاوتی به چنگال استعمار می اندازند و یا زمینهء آنرا برابر می سازند و یا در شرایط دشوار و نزول مصائب ناگوار بر ملت ، آنرا تنها می گذارند ، بحق جانیان و خائنانی اند که نه تنها حق حکومت کردن بر ملت را ندارند بلکه سزوار محاکمه و مجازات نیز هستند .

کمونستهای جنایتکار و ملیشه های آنها و عناصرغربزده و عناصر غیراسلامی ازین قماش اند ... ایشان نه تنها برای نجات اسلام ووطن کاری انجام نداده اند بلکه یا بر ضد آن جنگیده و یا علیه آن دشمنی داشتند و دارند .

پس چگونه ممکن است که دشمنان دین و خاك و ملت ، بر آن حکومت کنند و یا درحکومت شریك شوند زیرا حکومت امانت است و ملت نمیتواند امانت خودرا به دشمنانش بسپارد .

تقاضای حق وانصاف اینست که تنها و تنها آنهایی حق حکومت کردن بر ملت را دارند که با قربانی های عظیم و بیشمار خویش از دین و استقلال و حاکمیت ارضی آن دفاع کرده و به اثبات رسانیده اند که فرزندان راستین و صادق کشور هستند و این گروه فقط مجاهدین هستند و بس .

ما به آنعده از مجاهدین وتنظیمهای جهادی که به شرکت عناصر غیراسلامی در حکومت اسلامی تمایل دارند ، می گوئیم که این عمل شان بمنزلهء دشمنی با اهداف و مقاصد انقلاب اسلامی و بمعنی پامال کردن خون شهدای مظلوم این ملت است و ایشان با این طرز العمل خویش ، مورد تنفر و انزجار ملت واقع خواهند شد و توده های ملیونی مردم مسلمان ما که چهارده سال مسلسل طعم تلخ تجاوز را چشیده و بار طاقت فرسای مصائب را بدوش کشیده اند ، ایشان را نخواهند بخشید و از قهر و غضب پروردگار قهار نیز بی بهره نخواهند ماند .

بهتر است به عوض اتکاء به عناصر و گروههای غیر اسلامی ، به همدیگر اتکاء کنیم و مشکلات خودرا در روشنی احکام الهی ودر فضای صمیمیت و برادری حل نمائیم تا باشد اساس حکومتی را بگذاریم که خالصاً اسلامی بوده نیرومند و مستحکم و باثبات و پایدار باشد .

درین، خیر اسلام ووطن و این خواست و تقاضای ملت است .

اسلامی کنفرانس د خپلی غونډی په ترځ کی :
اسلامی هیوادونه به په درندووسلو سمبال یوه نیمه فرقه...

ایز پلان اعلان کړ د کوم ترمخه به چی :

۱- د امنیت شوری دی عاجله ډز بندی وکړی .

۲- هغه سیمی چی ملگرو ملتونو مصئونی اعلان کړیدی د هغی لپاره دی لازم امنیتی تدابیر ونیول شی .

۳- کلابندو سیمو ته دی په وسلو دواردلو نړیوال ظالمانه بندیز لری کړای شی .

له بله پلوه وروستی خبری رپوټونه وائی چی په ملگرو ملتونو کی د مهاجرینو عالی کمشنری میرمن (اوگاتا) پداسی وخت کی د سرایبو د کلابند ښار په دوره بوخته ده چی کرواتی پوځیانو (او مستار) په مسلمان نشین ښار چی داسلام آباد وروستی وړاندیز به په یقینی توگه د ملگرو ملتونو د امنیت د شوری له خوا څخه چی د امریکا تر مستقیمی اغیزی لاندی ده پدغه شکل پلی کیدو ته پری نږدی ، البته کیدای شی چی ملگری ملتونه د اسلامی نړی د رضایت پخاطر د پاکستان ، بنگله دیش او تونس غونډی هیوادونو

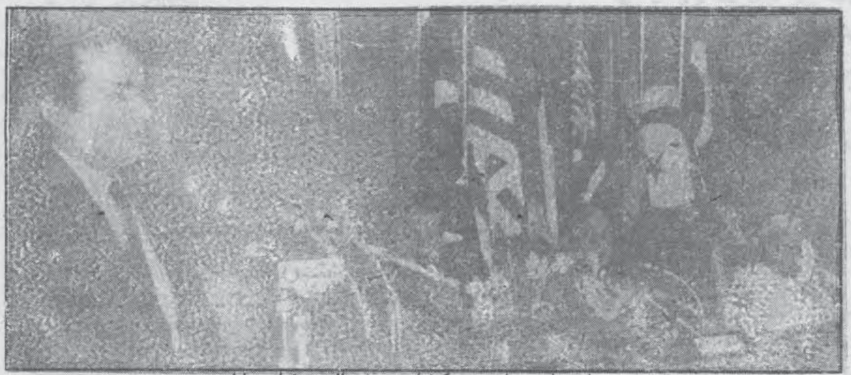

د بوسنیا د خارجه چارو وزیر کنفرانس برخه والو ته خپل وینا اوروی

بیرنی ډول غذائی او طبی موادو استول شی .

٤- د بوسنیا د مسلمانانو څخه دی ټولی نیول شوی علاقی بیرته ازادی کړای شی.

پدی ترځ کی د بوسنیا د بهرنیو چارو وزیر (حارث) وویل چی تر تولو مهمه داده چی په مور دی د باندی نا تارجوړ کړی او په تیرو دری ورځو کی تقریبا (۲۵۰۰۰) مسلمانان چی ښځی او ماشومان هم پکی شامل دی له خپلو کورونو څخه په ډیرو سختو شرایطو کی ددغه ښار څخه د وتلو په حال کی دی .

سیاسی کتنونکی عقیده لری ته موقع ورکړی چی خپل یو محدود شمیر پوځیان هلته ولیږدوی ترڅو د اروپائی قواو سره چی مشری ئی د یو فرانسوی جنرال په غاړه ده د بی وزلو مهاجرینو لپاره د جوړو شوو عارضی کمپونو د امنیت دنده ورته وسپارل شی .

در نتیجهء تجاوز هوایی قوای روس بداخل خاك افغانستان...

کابل : بنابر گذارش رادیو کابل در اثر حمله هوائی تجاوز گران روسی بداخل خاك افغانستان سه صد نفراز مردم بیدفاع یك قریه در ولسوالی چاه آب ولایت تخار به شهادت رسیدند در میان شهدا بیشتر زنان واطفال دیده میشوند . درین حملهء وحشیانه عده زیادی مجروح شده و یکصد خانه نیز ویران شده است .

دولت افغانستان بخاطراین جمله بدولت روسیه احتجاج نموده است . قابل تذکر است که دراثر حملهء مجاهدین تاجیك در نزدیکی مرز افغانستان ارتش روسیه مستقر درینمنطقه به تلفات سنگین مواجه شده است گذارش رسمی روسیه تعداد تلفات عساکر روسی را بیست نفرنشان میدهد ولی منابع مطلع تلفات واقعی را چندین برابر این تعداد میدانند .

این حملهء مجاهدین تاجیك بحدی باعث ترس ووحشت روسها شد که (پاول گراچوف) وزیر دفاع روسیه خود شخصاً از سرحد دیدار نمود و تهدید کرد که به تلافی این حمله بداخل خاك افغانستان عملیات نظامی انجام خواهد شد روسها مجاهدین افغان را مسئول این عملیات می دانند ولی حکومت افغانستان ضمن اظهار تشویش از وجود سربازان بیگانه در مرزهای افغانستان این درگیری ها را جزء از مسایل داخلی تاجکستان خوانده و هرنوع مداخلهء مجاهدین را درین عملیات تکذیب نمود .

هفته نامهء
اتحــــاد اســــلامی
بیانگــر آرمـان اتحـــاد اسلامـی افغانسـتان
صـاحب امتیـاز: اتحـاد اسـلامی افغانسـتان
ســال تــأسیس: عقـــرب ١٣٦٤ هـ ش
ناشر: بخش فرهنگی ریاست دعوت و ارشاد
آدرس: کابل - وزیر اکبر خان مینه - روبروی مسجد جامع
آدرس پستی درپشاور:
G.P.O. Box (786)
PESHAWAR - PAKISTAN